



**Nostra Silva**  
Federația Proprietarilor de Păduri  
și Pășuni din România



# **Inventarul Forestier Național**

Cum se vede pădurea de după copaci

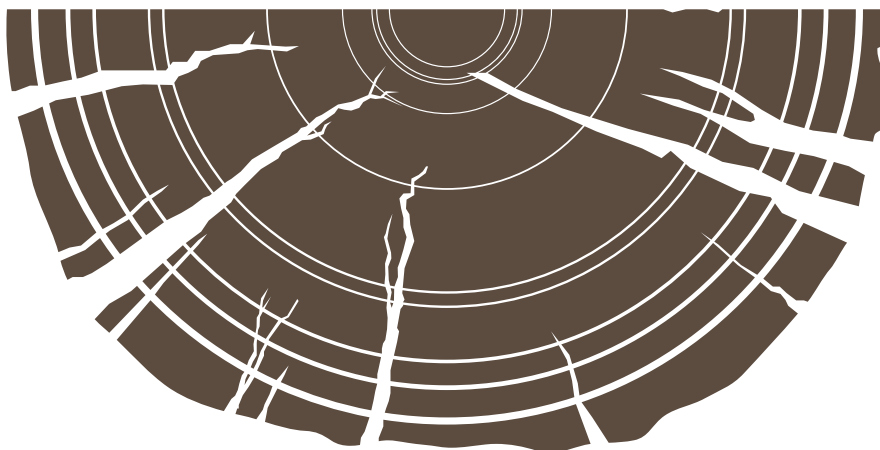

**R A P O R T**

Pădurea a fost întotdeauna definită în societatea românească prin sintagma aurul verde, evidențiind caracterul său unic și dual: o resursă regenerabilă, foarte valoroasă, și un furnizor de servicii de mediu prin funcțiile sale.

### **Administrarea Pădurilor României nu mai are practic strategie de la începutul anilor 1990**

Ultima strategie forestieră națională a expirat în 2010, fără a reuși să dea răspunsuri fenomenului tăierilor ilegale, creării cadrului legislativ și instituțional pentru administrarea pădurilor în contextul retrocedării a aproape 50% din fondul forestier național, finanțării sectorului pentru punerea în valoare a potențialului de dezvoltare oferit de valoroasa resursă regenerabilă oferită de pădurile României!

Conferința *Strategia fondului forestier național* se axează pe două componente distincte:

- Prezentarea unui raport privind starea pădurilor prin prezentarea rezultatelor Inventarului Forestier Național – principalul instrument de evaluare a resurselor forestiere naționale; prezentarea liniilor directe pentru o strategie forestieră națională din perspectiva unor organizații reprezentative la nivel național.
- Analiza impactului rapoartelor Environmental Investigation Agency/Greenpeace asupra industriei lemnului și veridicitatea afirmațiilor.

La finalul evenimentului, în baza analizelor efectuate de către specialiștii în domeniu, se vor releva modalitățile prin care țara noastră își va putea construi principiile de gestionare a fondului forestier național, conducând la un document formal privind strategia pe termen lung a acestui sector esențial pentru România.

### **Inventarul Forestier Național – evaluarea resurselor forestiere din România**

Inventarul Forestier Național (IFN) reprezintă un document de referință privind starea pădurilor din România, fiind principalul instrument de evaluare a resurselor forestiere naționale, cu obiectivul principal în desfășurarea activităților de colectare, gestionare și analiză a informațiilor privind resursele forestiere, publicate pentru a întocmi studii privind dezvoltarea sectorului forestier, iar apoi utilizate în procesele de elaborare a politicii forestiere și de cooperare inter-sectorială.

IFN a fost inițiat în anul 2006, proiectat pentru a se baza pe un sistem de eșantionare sistematică a fondului forestier național și a vegetației forestiere din afara fondului forestier național. IFN este inspirat din diferite inventare forestiere folosite în prezent în țările europene, cu adaptările corespunzătoare caracteristicilor vegetației forestiere și condițiilor de relief din România.

Informațiile IFN asigură raportarea indicatorilor de gestionare durabilă a pădurilor, în conformitate cu orientările de bună practică recomandate de Convenția-Cadru ONU privind schimbările climatice și a criteriilor de evaluare a diversității biologice a pădurilor. IFN se axează pe determinarea compoziției și volumului pădurilor, făcând estimări privind cantitatea de carbon din ecosistemele forestiere și diversitatea biologică a acestora, formele de proprietate asupra pădurilor, starea de sănătate și accesibilitatea acestora.

Analiza Inventarului Forestier Național a fost efectuată în perioada 2008-2012, însă nu a fost prezentată publicului larg. Informațiile sale obiective au rolul de a determina starea actuală a fondului forestier național, ajutând la conceptualizarea principiilor de gestionare a industriei forestiere din România și la o strategie națională pe termen lung.





## Raportul Environmental Investigation Agency (EIA) – combaterea tăierilor ilegale sau compromiterea industriei lemnului în România?

Ultimul raport al EIA, un ONG internațional cu preocupări în domeniul ecologic, a reușit să atragă atenția internațională a specialiștilor din domeniul ecologic precum și a presei de specialitate. Raportul EIA a fost dublat de un Raport Greenpeace privind tăierile ilegale.

Documentul cu titlul “Jefuirea ultimei păduri: Cea mai mare companie de procesare a lemnului din Austria, drepturi funciare și corupția din România” reprezintă un amalgam de statistici obținute din 470 de referințe din rapoarte oficiale, studii dependente, investigații ale ONG-urilor din domeniul mediului și ale articolelor de presă. Principala teză a raportului privește încercarea de a prezenta transformarea României dintr-o economie cu o bogată tradiție a industriei produselor finite într-un furnizor primar de resurse naturale. În fundamentarea tezei se aduc statistici precum dublarea exportului de produse din lemn în perioada 2004-2014, în timp ce exporturile din mobilă au suferit o contracție de 134 milioane dolari în perioada analizată. Aceste statistici sunt complet FALSE.

Principala acuzație, conform căreia circa 50% din lemnul tăiat în România în ultimul deceniu a provenit din surse ilegale, intens mediatizată în presa națională și internațională, conduce către o mișcare de atac asupra industriei naționale de lemn cu scopul de a opri exporturile produselor din materie lemnoasă. Fără o atenție deosebită acordată fenomenului generat de acest raport, el poate genera un impact negativ, de compromitere a industriei lemnului din România.

Fără a nega fenomenul negativ al tăierilor ilegale de lemn, analiza în cifre a sectorului forestier românesc relevă următoarele aspecte:

- Conform datelor, singurele de referință națională, respectiv Inventarul Forestier Național, atât suprafața pădurilor cât și suprafața fondului forestier național este mai mare decât datele cunoscute. România recoltează mai puțin de jumătate din creșterea anuală a pădurilor. **Astfel, avem o acumulare masivă de masă lemnoasă în pădurile României în ultimii 30 de ani!**
- România nu este un exportator de lemn brut, dimpotrivă, este **importator net în materie de bușteni** (importuri de aproape 2 milioane de metri cubi în 2015 față de exporturi de sub 0,2 milioane metri cubi în 2014);
- **Exporturile de mobilă au înregistrat o creștere de peste 250% față de anul 2004;**
- **Sectorul forestier din România este suprareglementat, supraimpozitat și subfinanțat**, cu efecte negative asupra viitorului industriei, prin supraexploatarea pădurilor accesibile, tăieri ilegale și irosirea potențialului de dezvoltare a sectorului.

**Ansamblul sectorului forestier este încă în așteptarea unei strategii naționale care să conducă la valorificarea potențialului acestui sector și găsirea echilibrului între funcțiile de protecție și funcțiile economice ale pădurii.**